

ORDIN nr. 1.168 din 2 septembrie 2010

pentru aprobarea structurii-cadru a Planului roșu de intervenție

EMITENT: MINISTERUL SĂNĂTĂȚII Nr. 1.168 din 2 septembrie 2010

MINISTERUL ADMINISTRAȚIEI ȘI INTERNELOR Nr. 203 din 7 septembrie 2010

PUBLICAT ÎN: MONITORUL OFICIAL nr. 643 din 15 septembrie 2010

Data intrării în vigoare : 15 septembrie 2010

Având în vedere prevederile art. 3 alin. (7) din anexa nr. 6 la Ordinul ministrului sănătății publice și al ministrului internelor și reformei administrative nr. 2.021/691/2008 pentru aprobarea Normelor metodologice de aplicare ale titlului IV "Sistemul național de asistență medicală de urgență și de prim ajutor calificat" din [Legea nr. 95/2006](#) privind reforma în domeniul sănătății,

în temeiul [art. 7 alin. \(4\) din Hotărârea Guvernului nr. 144/2010](#) privind organizarea și funcționarea Ministerului Sănătății, cu modificările și completările ulterioare, și al [art. 7 alin. \(4\) din Ordonanța de urgență a Guvernului nr. 30/2007](#) privind organizarea și funcționarea Ministerului Administrației și Internelor, aprobată cu modificări prin [Legea nr. 15/2008](#), cu modificările și completările ulterioare,

ministrul sănătății și ministrul administrației și internelor emit următorul ordin:

ART. 1

Se aprobă structura-cadru a Planului roșu de intervenție, prevăzută în anexa care face parte integrantă din prezentul ordin.

ART. 2

În termen de 30 de zile de la publicarea prezentului ordin, inspectorii-șefi ai inspectoratelor pentru situații de urgență județene/al municipiului București vor dispune măsurile ce se impun pentru elaborarea planului județean sau al municipiului București, în 3 exemplare, și înaintarea acestuia spre aprobare inspectorului general al Inspectoratului General pentru Situații de Urgență.

ART. 3

Planul roșu de intervenție are caracter nesecret. Exemplarul nr. 1 se trimite la Inspectoratul General pentru Situații de Urgență - Centrul Operațional Național - Serviciul asistență psihologică și medicină la dezastre, exemplarul nr. 2 se trimite la Ministerul Sănătății - Centrul Operativ pentru Situații de Urgență, iar exemplarul nr. 3 se păstrează de unitatea care l-a elaborat.

ART. 4

La elaborarea planului participă medicul-șef al serviciului mobil de urgență, reanimare și descarcerare (S.M.U.R.D.), directorul medical al serviciului de ambulanță, un reprezentant al prefectului și reprezentanții locali ai instituțiilor de sprijin (Poliție, Poliția de Frontieră, Jandarmerie etc.)

ART. 5

Planul roșu de intervenție se testează periodic prin exerciții comune planificate de Ministerul Sănătății și Ministerul Administrației și Internelor - Inspectoratul General pentru Situații de Urgență.

ART. 6

Prezentul ordin se publică în Monitorul Oficial al României, Partea I.

Ministrul sănătății, Cseke Attila

Ministrul administrației și internelor,

Vasile Blaga

ANEXĂ

STRUCTURA – CADRU a Planului roșu de intervenție

Aprob

Inspectorul general al Inspectoratului General

pentru Situații de Urgență,

.....

Avizat

Președintele comitetului județean pentru situații de urgență,

Prefect,

Scop

1. Asigurarea unui răspuns coordonat al tuturor structurilor cu atribuții de intervenție în cazul producerii unor accidente colective și/sau calamități, cu manifestări deosebit de rapide și efecte limitate în timp, având ca rezultat victime multiple sau având potențialul de a produce victime multiple.

2. Stabilirea de reguli și măsuri în vederea mobilizării unor resurse suplimentare din județ/municipiul București sau din afara acestuia, în situația depășirii capacității locale de intervenție medicală.

Referințe legislative

Planul roșu de intervenție se întocmește în baza următoarelor acte normative:

- [Legea nr. 95/2006](#) privind reforma în domeniul sănătății, cu modificările și completările ulterioare;
- Anexa nr. 6 la Ordinul ministrului sănătății publice și al ministrului internelor și reformei administrative nr. 2.021/691/2008 pentru aprobarea Normelor metodologice de aplicare ale titlului IV "Sistemul național de asistență medicală de urgență și de prim ajutor calificat" din [Legea nr. 95/2006](#) privind reforma în domeniul sănătății;
- [Ordinul ministrului sănătății publice nr. 1.706/2007](#) privind conducerea și organizarea unităților și compartimentelor de primire a urgențelor, cu modificările și completările ulterioare.

NOTĂ:

Potrivit art. 3 alin. (8) și (9) din anexa nr. 6 la Ordinul ministrului sănătății publice și al ministrului internelor și reformei administrative nr. 2.021/691/2008:

- Planul roșu de intervenție se elaborează de inspectorulșef al inspectoratului pentru situații de urgență județean/al municipiului București (I.S.U.) și se semnează de reprezentanții tuturor instituțiilor implicate;
- Planul roșu de intervenție se avizează de prefect și se aprobă de inspectorul general al Inspectoratului General pentru Situații de Urgență.

Instituțiile cu atribuții

Instituțiile cu atribuții în gestionarea situațiilor de urgență generate de producerea unor accidente colective, calamități și dezaastre și în aplicarea Planului roșu de intervenție sunt:

a) instituții implicate în aplicarea Planului roșu de intervenție la nivel local, județean/al municipiului București:

- Ministerul Administrației și Internelor, prin unitățile subordonate Inspectoratului General pentru Situații de Urgență/serviciile mobile de urgență, reanimare și descarcerare (S.M.U.R.D.);
- instituțiile prefectului;
- componentele locale ale structurilor cu atribuții în domeniul ordinii și siguranței publice;
- spitalele de urgență județene/ale municipiului București și serviciile publice de ambulanță județene (S.A.J.)/Serviciul de Ambulanță București-Ilfov (S.A.B.IF.);

b) instituții care cooperează în aplicarea Planului roșu de intervenție la nivel național:

- Ministerul Administrației și Internelor, prin Inspectoratul General pentru Situații de Urgență, Inspectoratul General de Aviație, Inspectoratul General al Poliției Române, Inspectoratul General al Poliției de Frontieră și Inspectoratul General al Jandarmeriei;
- Ministerul Apărării Naționale, prin unitățile Statului Major al Forțelor Aeriene.

Domaniul de aplicare

Planul roșu de intervenție este documentul care prevede modalitatea de răspuns în cazul producerii de accidente colective și dezaastre cu manifestări deosebit de rapide și efecte limitate în timp, în funcție de numărul de victime stabilit sau estimat, gravitatea stării acestora, capacitatea de intervenție aflată la dispoziție în timpul programului normal de lucru, precum și în funcție de gradul de asigurare a continuității serviciilor implicate.

Activarea Planului roșu de intervenție

1. Planul roșu de intervenție se activează la solicitarea inspectorului-șef al I.S.U. de către prefectul județului/prefectul municipiului București, în care are loc evenimentul, în baza informațiilor obținute:

- a) de la dispeceratele de urgență prin numărul unic de apel 112;
- b) de la primele echipaje de intervenție sosite la locul intervenției;
- c) de la sistemele de monitorizare conectate la dispeceratele medicale, dispeceratele I.S.U., dispeceratele Poliției și ale Jandarmeriei sau la alte dispecerate cu rol în acest domeniu.

Primul echipaj medical sau de prim ajutor sosit la locul intervenției, în funcție de gravitatea evenimentelor, face propunerea de activare a Planului roșu de intervenție inspectorului-șef al I.S.U., prin intermediul dispeceratului medical sau al celui integrat.

2. Din momentul declanșării Planului roșu de intervenție, serviciile publice de ambulanță intră sub coordonarea I.S.U.

3. Inspectorul-șef al I.S.U. poate solicita pe o durată limitată și echipajele serviciilor private de ambulanță, dacă situația o impune.

Declanșarea Planului roșu de intervenție

După obținerea datelor despre producerea evenimentului, inspectorul-șef al I.S.U. dispune alertarea echipajelor S.M.U.R.D. și ale celorlalte servicii publice de ambulanță, în vederea pregătirii resurselor și alertării personalului aflat în afara programului de gardă.

În situația în care numărul victimelor sau gravitatea lor depășește capacitatea de intervenție obișnuită a structurilor locale - S.M.U.R.D. și S.A.J./S.A.B.IF. -, inspectorul-șef al I.S.U. demarează procedurile de declanșare a Planului roșu de intervenție, informând prefectul județului/al municipiului București asupra producerii evenimentului și solicitând declanșarea Planului roșu de intervenție. În lipsa prefectului sau în cazul imposibilității contactării lui în cel mult 5 minute de la constatarea necesității declanșării Planului roșu de intervenție, acesta se declanșează la ordinul inspectorului-șef al I.S.U.

În Planul roșu de intervenție, cu acordul prefectului, se poate specifica delegarea declanșării acestuia inspectorului-șef al I.S.U.

La luarea deciziei de declanșare a Planului roșu de intervenție se va avea în vedere cunoașterea următoarelor date:

- numărul real sau potențial al victimelor;
- caracteristicile operațiunilor de salvare necesare;
- gradul de dificultate a operațiunilor de salvare;
- potențialul evolutiv al situației;
- capacitatea de intervenție a diferitelor instituții în cazul în care Planul roșu de intervenție nu ar fi declanșat, respectiv pragul prestabilit de declanșare a acestuia;
- capacitatea de intervenție a diferitelor instituții în vederea asigurării misiunilor obișnuite pe durata intervenției, în cazul în care se declanșează Planul roșu de intervenție.

Declanșarea în totalitate a Planului roșu de intervenție presupune:

- etapa I:
 - concentrarea structurilor S.M.U.R.D. la locul evenimentului la nivel municipal/județean;
 - alertarea structurilor care cooperează în aplicarea Planului roșu de intervenție în vederea concentrării forțelor necesare prevăzute în plan;
- etapa II: completarea, în funcție de necesitate, cu până la 30% din ambulanțele S.A.J./S.A.B.IF. aflate în tura de serviciu;
- etapa III: alertarea personalului care încadrează echipajele S.M.U.R.D. și S.A.J./S.A.B.IF. aflat în tura liberă și prezentarea acestuia la locurile stabilite în plan;
- etapa IV: completarea echipajelor ambulanțelor S.A.J./S.A.B.IF. și deplasarea acestora la structurile I.S.U. sau la locul indicat de I.S.U. în vederea înlocuirii echipajelor S.M.U.R.D. (maximum 60 de minute);
- etapa V: asigurarea intervenției în zona de competență cu structurile rezultate;
- etapa VI: alertarea S.M.U.R.D. pe plan regional;
- etapa VII: revenirea la normalitate.

La I.S.U. unde nu există S.M.U.R.D. pe plan local, Planul roșu de intervenție se adaptează la nivel județean cu prevederea etapei VI.

Fluxul informațional-decizional în declanșarea Planului roșu de intervenție

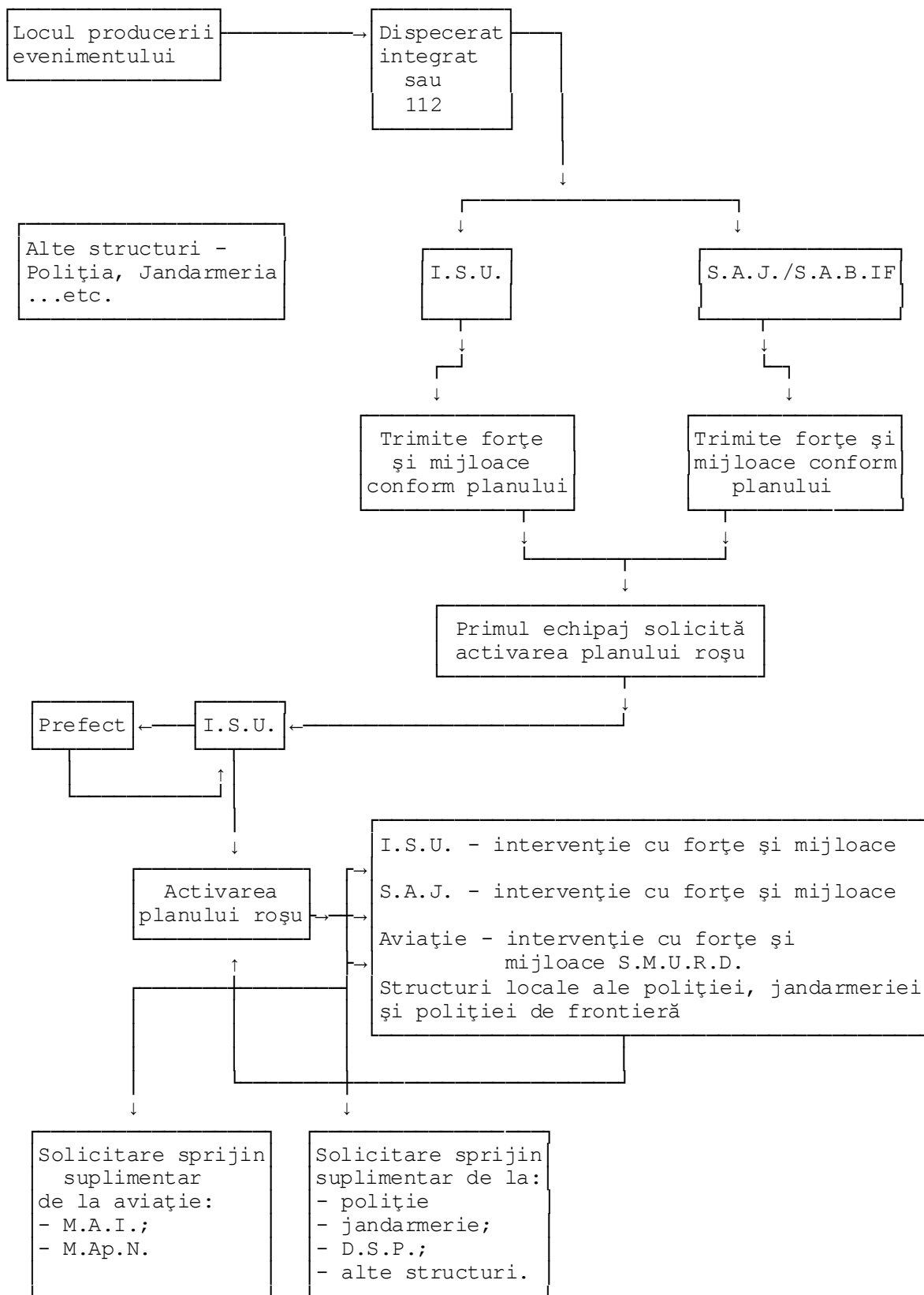

Responsabilitățile autorităților

Instituțiile implicate și cele care cooperează în aplicarea planului desfășoară următoarele activități:

a) serviciile publice de asistență medicală prespitalicească și prim ajutor calificat, prin personalul paramedical și medical desemnat de către directorul operațiunilor de salvare medicală:

- acordă primul ajutor și asistență medicală avansată de urgență și fac pregătiri în vederea evacuării în colaborare cu personalul I.S.U.;

- asigură triajul, primul ajutor calificat și brancardajul la locul incidentului, inclusiv în cazul zonelor cu acces restricționat;

- asigură triajul medical al victimelor la nivelul postului medical avansat;

- organizează triajul de evacuare și evacuează pacienții împreună cu personalul I.S.U.;

b) personalul I.S.U. împreună cu personalul medical care urmează să deservească posturile medicale avansate:

- instalează posturile, care pot fi: post medical avansat de categoria I și post medical avansat de categoria II;

- acordă asistență medicală avansată de urgență în colaborare cu celelalte servicii publice de asistență medicală;

- organizează triajul de evacuare și evacuează pacienții împreună cu personalul celorlalte servicii publice de asistență medicală de urgență.

Postul medical avansat de categoria I este format dintr-un cort de tratament și unul de triaj, adecvate pentru a trata simultan maximum 10 victime. Corturile sunt transportate într-o rulotă remorcată de o autospecială de descarcerare. Postul medical avansat de categoria I include medicamentele și materialele sanitare necesare îngrijirii a 15-20 de pacienți, dintre care cel puțin 5 aflați în stare critică.

Postul medical avansat de categoria II este format din 3 corturi, unul de triaj și două de tratament, adecvate pentru a trata simultan cel puțin 30 de victime. Corturile sunt transportate într-un mijloc specific de transport care permite accesul în zonele greu accesibile, având capacitățile de deplasare ale unui vehicul de teren. Postul medical avansat de categoria II include sisteme de încălzire a cortului și sisteme de iluminat la exterior și interior, medicamente, materiale sanitare și echipamentele necesare acordării asistenței medicale de urgență la un nivel avansat pentru cel puțin 50 de victime. De asemenea, mai include echipamentele proprii de ventilație și monitorizare pentru cel puțin 3 pacienți simultan;

c) autoritățile publice locale, în colaborare cu Poliția și Jandarmeria:

- identifică și transportă decedații la morga temporară sau cea a institutului de medicină legală (I.M.L.) de pe raza administrativ-teritorială;

- asigură cooperarea la fața locului cu organele de cercetare, inclusiv cu reprezentanții I.M.L. teritorial;

- asigură măsurile de ordine și siguranță publică;

- asigură comunicarea cu familiile victimelor și informarea acestora despre persoanele dispărute;

- asigură asistența psihologică, în colaborare cu direcțiile de sănătate publică, prin psihologii din structurile Ministerului Administrației și Internelor, precum și din alte structuri, inclusiv voluntari, din cadrul filialelor județene ale Colegiului Psihologilor din România, asistând victimele, familiile acestora și personalul propriu de intervenție, după caz;

d) personalul unității de primire a urgențelor (U.P.U.) împreună cu directorul medical al spitalului sau locuitorul acestuia:

- pregătesc primirea victimelor la nivelul unităților și al compartimentelor de primiri urgențe din cadrul spitalelor de urgență și al altor spitale din zona accidentului;

e) directorul executiv al direcției de sănătate publică județene, respectiv a municipiului București, la solicitarea directorului de salvare medicală, iar în lipsa acestuia, medicul responsabil de gardă din cadrul U.P.U. (cu informarea conducerii spitalului):

- declanșează planul alb la nivelul spitalelor implicate.

În cazul intervenției la accidentele colective și calamități, I.S.U. pun la dispoziția echipajelor de asistență medicală de urgență și de prim ajutor calificat echipamentele și materialele specifice aflate în înzestrarea acestora, necesare dotării posturilor medicale avansate, personalul medical specializat suplimentar fiind asigurat din cadrul serviciilor de ambulanță, precum și din cadrul spitalelor de urgență. Transportul personalului de intervenție se asigură și cu autospeciile de transport personal și victime multiple.

În situația în care evacuarea victimelor de la locul evenimentului nu este posibilă cu mijloacele auto, comandantul operațiunilor de salvare poate solicita sprijinul elicopterelor din cadrul Inspectoratului

General de Aviație al Ministerului Administrației și Internelor sau al Statului Major al Forțelor Aeriene din Ministerul Apărării Naționale, prin inspectorul-șef al I.S.U. Elicopterele pot fi folosite și pentru transportul de materiale sau personal de intervenție, dacă acesta nu este posibil pe cale rutieră.

Comanda și controlul în cazul declanșării Planului roșu de intervenție

Intervențiile executate prin aplicarea Planului roșu de intervenție sunt conduse de inspectorul-șef al I.S.U. sau de înlocuitorul acestuia, care este numit comandant al operațiunilor de salvare (C.O.S.). Acesta îndeplinește atribuțiile comandantului acțiunii și îl are ca adjunct pe medicul-șef al S.M.U.R.D. sau pe locuitorul acestuia, care este numit director al operațiunilor de salvare medicală (D.S.M.).

În cazul în care nu există structură a S.M.U.R.D. în cadrul I.S.U., funcția de D.S.M. este preluată de directorul medical al serviciului județean de ambulanță sau de reprezentantul acestuia.

Pentru conducerea intervenției, I.S.U. asigură, dacă au în dotare, puncte mobile de comandă, care rămân la locul intervenției până la finalizarea ei.

Comunicațiile

C.O.S. ține legătura în mod direct cu prefectul județului/al municipiului București, precum și cu comandanții echipajelor de intervenție. Comunicațiile se desfășoară în baza planurilor de cooperare întocmite la nivelul fiecărui I.S.U.

Informarea publicului și a mass-mediei

Măsura de informare a populației și a mass-mediei se aplică imediat după activarea Planului roșu de intervenție.

Comunicarea cu mass-media se va face doar de către persoanele care au acest drept (purtători de cuvânt din cadrul Ministerului Administrației și Internelor sau al Ministerului Sănătății, C.O.S., D.S.M.) și doar după o informare completă cu date referitoare la cauzele, locul și gravitatea accidentului.

Prin comunicarea cu mass-media se vor transmite populației măsurile ce trebuie luate de către persoanele afectate sau posibil a fi afectate de accident.

Pentru evitarea unor situații care pot produce panică în rândul populației și pentru o informare corectă și operativă a rudelor persoanelor implicate în accidente, cu consecințe asupra stării generale de liniște în rândul cetățenilor, se definesc 3 niveluri de informare:

- nivelul local - la locul desfășurării intervenției;
- nivelul județean;
- nivelul național.

Anexe necesare

Anexa nr. 1 - Lista echipajelor S.M.U.R.D., organizare și dotare

Anexa nr. 2 - Situație privind organizarea, dotarea și mijloacele de legătură ale S.A.J./S.A.B.IF.

Anexa nr. 3 - Situație privind organizarea, dotarea și mijloacele de legătură ale serviciilor private de ambulanță

Anexa nr. 4 - Situația echipajelor S.M.U.R.D. (tabel similar anexei nr. 1), ale S.A.J./S.A.B.IF (tabel similar anexei nr. 2) și ale serviciilor private de ambulanță (tabel similar anexei nr. 3), la nivel regional

Anexa nr. 5 - Harta cu dispunerea echipajelor S.M.U.R.D., ale S.A.J./S.A.B.IF. și ale serviciilor private de ambulanță din județ/municipiul București, precum și din județele limitrofe

Anexa nr. 6 - Situația cu principalele instituții/unități hoteliere ce pot asigura cazarea temporară a populației ce poate fi evacuată în situația activării Planului roșu de intervenție

Anexa nr. 7 - Lista posturilor medicale avansate (P.M.A.) și a autospeciilor de transport victime multiple, aflate în înzestrarea inspectoratului pentru situații de urgență județean/al municipiului București

Anexa nr. 8 - Datele de contact ale unităților din cadrul Inspectoratului General de Aviație al Ministerului Administrației și Internelor și Statului Major al Forțelor Aeriene din Ministerul Apărării Naționale aflate pe teritoriul județului

Anexa nr. 9 - Datele de contact ale persoanelor, centrelor operative pentru situații de urgență din cadrul ministerelor, precum și alte date de contact considerate necesare în cazul declanșării Planului roșu de intervenție

Detalii privind întocmirea anexelor

Anexa nr. 1 - Lista echipajelor S.M.U.R.D., organizare și dotare

Nr. crt.	Subunitatea/ Locul de dispunere	Număr de ambulanțe		A.T.P.V.M.	P.M.A. cate- goria I	P.M.A. cate- goria II	M.M.U.	Alte mijloace de inter- venție	Număr de medici	Număr de asis- tenți medi- cali	Număr de para- medici	Echi- paje pe tură
		Ambu- lanță tip C1	Ambu- lanță tip B2									

A.T.P.V.M. - autospecială transport personal și victime multiple;
P.M.A. - post medical avansat;
M.M.U. - mașină medic de urgență.

Anexa nr. 2 - Situație privind organizarea, dotarea și mijloacele de legătură ale S.A.J./S.A.B. IF.

Nr. crt.	Structura (stație, microstație)	Localitatea de dispunere	Număr de ambulanțe						Număr de medici	Număr de asis- tenți medi- cali	Echi- paje pe tură	Tele- foane la locul de dis- punere
			Ambu- lanță tip C2	Ambu- lanță tip B1	Ambu- lanță tip B2	Ambu- lanță tip A1	Ambu- lanță tip A2	Alte mij- loace de inter- venție				

Anexa nr. 3 - Situație privind organizarea, dotarea și mijloacele de legătură ale serviciilor private de ambulanță

Nr. crt.	Structura (stație, microstație)	Localitatea de dispunere	Număr de ambulanțe						Număr de medici	Număr de asis- tenți medi- cali	Echi- paje pe tură	Tele- foane la locul de dis- punere
			Ambu- lanță tip C2	Ambu- lanță tip B1	Ambu- lanță tip B2	Ambu- lanță tip A1	Ambu- lanță tip A2	Alte mij- loace de inter- venție				

Anexa nr. 4 - Situația echipajelor S.M.U.R.D. (tabel similar anexei nr. 1), ale S.A.J./S.A.B. IF. (tabel similar anexei nr. 2) și ale serviciilor private de ambulanță (tabel similar anexei nr. 3), la nivel regional

Nr. crt.	Structura (stație, microstație)	Localitatea de dispunere	Număr de ambulanțe					Număr de medici	Număr de asis- tenți medi- cali	Echi- paje pe tură	Dis- tanța față de limita de județ
			Ambu- lanță tip C	Ambu- lanță tip B1/2	Ambu- lanță tip B1/2	Ambu- lanță tip A1/2	Alte tipuri				

ST

Anexa nr. 5 - Harta cu dispunerea echipajelor S.M.U.R.D., ale S.A.J./S.A.B. IF. și ale serviciilor private de ambulanță din județ/municipiul București, precum și din județele limitrofe

Anexa nr. 6 - Situația cu principalele instituții/unități hoteliere ce pot asigura cazarea temporară a populației ce poate fi evacuată în situația activării Planului roșu de intervenție

Denumirea	Adresa - Localitatea	Nr. de camere	Nr. de paturi	Capacitate/ Nr. de persoane	Capacitate servit hrana
-----------	----------------------	---------------	---------------	--------------------------------	----------------------------

Anexa nr. 7 - Lista posturilor medicale avansate (P.M.A.) și a autospecialelor de transport victime multiple, aflate în înzestrarea inspectoratului pentru situații de urgență județean/al municipiului București

Denumirea	Locul dispunerii	Cantitatea	Responsabilul	Date de contact
-----------	------------------	------------	---------------	-----------------

Anexa nr. 8 - Datele de contact ale unităților din cadrul Inspectoratului General de Aviație al Ministerului Administrației și Internelor și Statului Major al Forțelor Aeriene din Ministerul Apărării Naționale aflate pe teritoriul județului

Denumirea	Locul dispunerii	Tipul mijlocului aerian	Capacitate de transport victime
-----------	------------------	----------------------------	------------------------------------

Anexa nr. 9 - Datele de contact ale persoanelor, centrelor operative pentru situații de urgență din cadrul ministerelor, precum și alte date de contact considerate necesare în cazul declanșării Planului roșu de intervenție

Denumirea	Localitatea	Persoana de contact (dacă este cazul)	Tel. fix/mobil/ Radio tetra portabil/ mobil/fix	Tel IC/S
-----------	-------------	--	--	----------

Atenție!

La plan se vor anexa și procedurile specifice comune referitoare la:

- modalitatea de alertare a personalului din turele de serviciu și din turele libere; unitățile care au instalate pagere de alertare a echipelor regionale vor avea în vedere ca acestea să fie incluse în planul de alertare;
- colaborarea și alertarea echipajelor din cadrul serviciilor de sprijin în cazul declanșării Planului roșu de intervenție;
- instalarea posturilor medicale avansate;
- triajul și evacuarea victimelor.

Întocmit

Inspector-șef al inspectoratului pentru
situații de urgență județean/al municipiului București,

.....

Reprezentanții instituțiilor implicate,

.....

Reprezentanții instituțiilor care cooperează,

.....